



2016

GRANDES OPÇÕES DO PLANO E ORÇAMENTO

ÍNDICE

PÁGINA

| | |
|-------------------------------------------------------------|----|
| 1. INTRODUÇÃO | 3 |
| 2. ORÇAMENTO | |
| 2.1. <i>VARIAÇÃO DOS VALORES DO ORÇAMENTO INICIAL</i> | 5 |
| 2.1. <i>RESUMO DO ORÇAMENTO</i> | 6 |
| 3. RECEITA | |
| 3.1. RECEITA - DISTRIBUIÇÃO POR CAPÍTULO..... | 8 |
| 3.2. ORÇAMENTO DA RECEITA..... | 9 |
| 4. DESPESA | |
| 4.1. DESPESA - DISTRIBUIÇÃO POR CAPÍTULO..... | 13 |
| 4.2. ORÇAMENTO DA DESPESA..... | 14 |
| 5. PPI | 20 |
| 6. PPA | 23 |

INTRODUÇÃO

A atividade da União das Freguesias do Cacém e São Marcos assenta, fundamentalmente, em dois documentos de natureza previsional: as Grandes Opções do Plano (GOP) e o Orçamento.

O Orçamento e as Grandes Opções do Plano elaborados nos termos da alínea a) do n.º 1 do artigo n.º 16.º, da Lei n.º 75/2013, de 12 de setembro, e pelo Decreto-Lei n.º 54-A/99, de 22 de fevereiro (que aprova o Plano Oficial de Contabilidade das Autarquias Locais - POCAL), ratificado pela Lei n.º 162/99, de 14 de setembro (1.ª alteração do POCAL), Decreto-Lei n.º 315/2000, de 2 de dezembro (alteração ao POCAL), Decreto-Lei n.º 84-A/2002, de 2 de abril (alteração ao POCAL "Regras Previsionais") e pelo Decreto-lei n.º 26/2002, de 14 de fevereiro ("determina que as receitas e despesas públicas passem a reger-se por códigos de classificação orgânica, funcional e económica"), bem como, a LGTFP, Lei n.º 35/2014, de 20 de junho, relativa ao orçamento de pessoal, constituem documentos previsionais de gestão de importância essencial para a União das Freguesias do Cacém e São Marcos.

As GOP definem as linhas de desenvolvimento estratégico da União das Freguesias do Cacém e São Marcos, sendo constituído pelo Plano Plurianual de Investimentos (PPI), e, ainda, pelo Plano de Atividades, previstas para o ano, constituídas por outras ações ou projetos de natureza económica diferente, cujas despesas não se consideram de investimento nem encargos normais de funcionamento dos serviços.

O Orçamento, por sua vez, prevê as receitas a arrecadar e as despesas a realizar durante o ano económico, quer com a execução daquele instrumento de gestão, quer com os encargos normais de funcionamento dos serviços. Sublinhe-se que o presente documento foi elaborado tendo em conta os princípios da transparência, legalidade, subsidiariedade e proporcionalidade.

O Orçamento da autarquia apresenta uma previsão anual das receitas, bem como das despesas, de acordo com o quadro e código das contas aprovado pelo Decreto-Lei n.º 26/2002, de 14 de Fevereiro, no valor total de € 1.585.526,83 euros (um milhão, quinhentos e oitenta e cinco mil, quinhentos e vinte e seis euros e oitenta e três cêntimos).

Resumo do Orçamento

Varição dos Valores do Orçamento Inicial

| Ano | Valor |
|-------------|----------------|
| Ano de 2015 | 1.558.558,22 € |
| Ano de 2016 | 1.585.526,83 € |

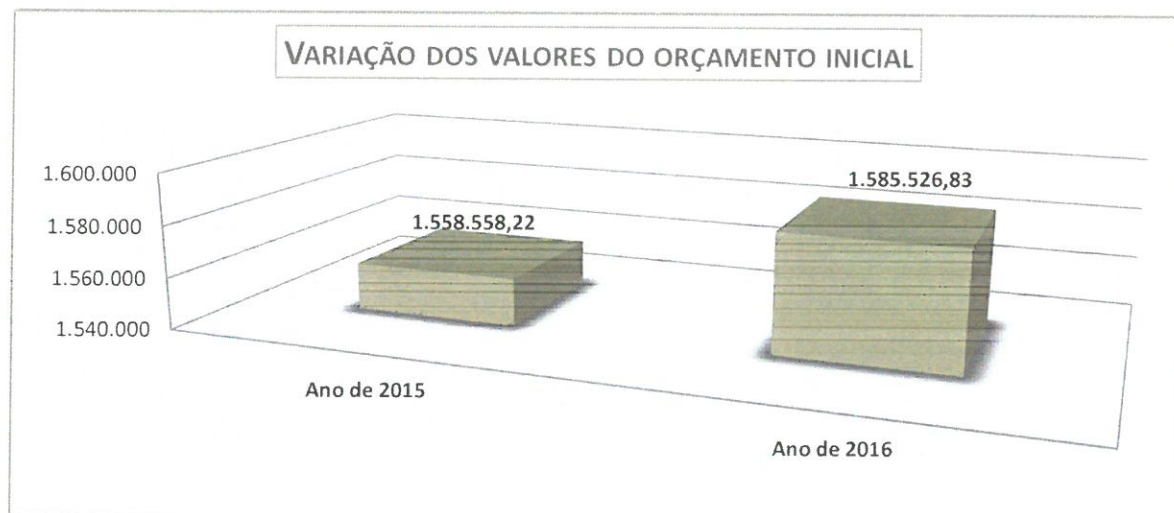

UNIÃO DE FREGUESIAS DO CACÉM E SÃO MARCOS

RESUMO

Ano :2016
(Unidade: EUR)

| Receitas | Montante | Despesas | Montante |
|-----------------------|--------------|--------------------|--------------|
| Corrente | 1 502 003,29 | Corrente | 1 498 026,83 |
| Capital | 83 023,54 | Capital | 87 500,00 |
| Outras Receitas | 500,00 | | |
| Total | 1.585.526,83 | Total | 1.585.526,83 |
| | | | |
| Total Geral | 1.585.526,83 | Total Geral | 1.585.526,83 |

ORGÃO EXECUTIVO

J. L. L.

ORGÃO DELIBERATIVO

Orsina Mesquita

Orçamento da Receita

Distribuição por Capítulo de Receita

| Capítulo | 2015 | % | 2016 | % |
|-------------------------------------|-----------------------|------------------|-----------------------|----------------|
| Impostos Directos | 35.000,00 € | 2,25% | 35.000,00 € | 2,21% |
| Taxas, Multas e outras Penalidades | 30.970,00 € | 1,99% | 29.813,00 € | 1,88% |
| Rendimentos de Propriedades | 100,00 € | 0,01% | 50,00 € | 0,00% |
| Transferências Correntes | 1.300.486,68 € | 83,44% | 1.316.448,29 € | 83,03% |
| Venda Bens - Serviços Correntes | 107.777,00 € | 6,92% | 120.191,00 € | 7,58% |
| Outras Receitas Correntes | 101,00 € | 0,01% | 501,00 € | 0,03% |
| Total das Receitas Correntes | 1.474.434,68 € | 94,60% | 1.502.003,29 € | 94,73% |
| Venda de bens de investimento | 2,00 € | 0,00% | 2,00 € | 0,00% |
| Transferências de Capital | 84.021,54 € | 5,39% | 83.021,54 € | 5,24% |
| Reposições Abatidas nos pagamentos | 100,00 € | 0,01% | 500,00 € | 0,03% |
| Total das Receitas Capital | 84.123,54 € | 5,40% | 83.523,54 € | 5,27% |
| Total | 1.558.558,22 € | 100,00% | 1.585.526,83 € | 100,00% |
| | | Diferença | 26.968,61 € | 1,70% |

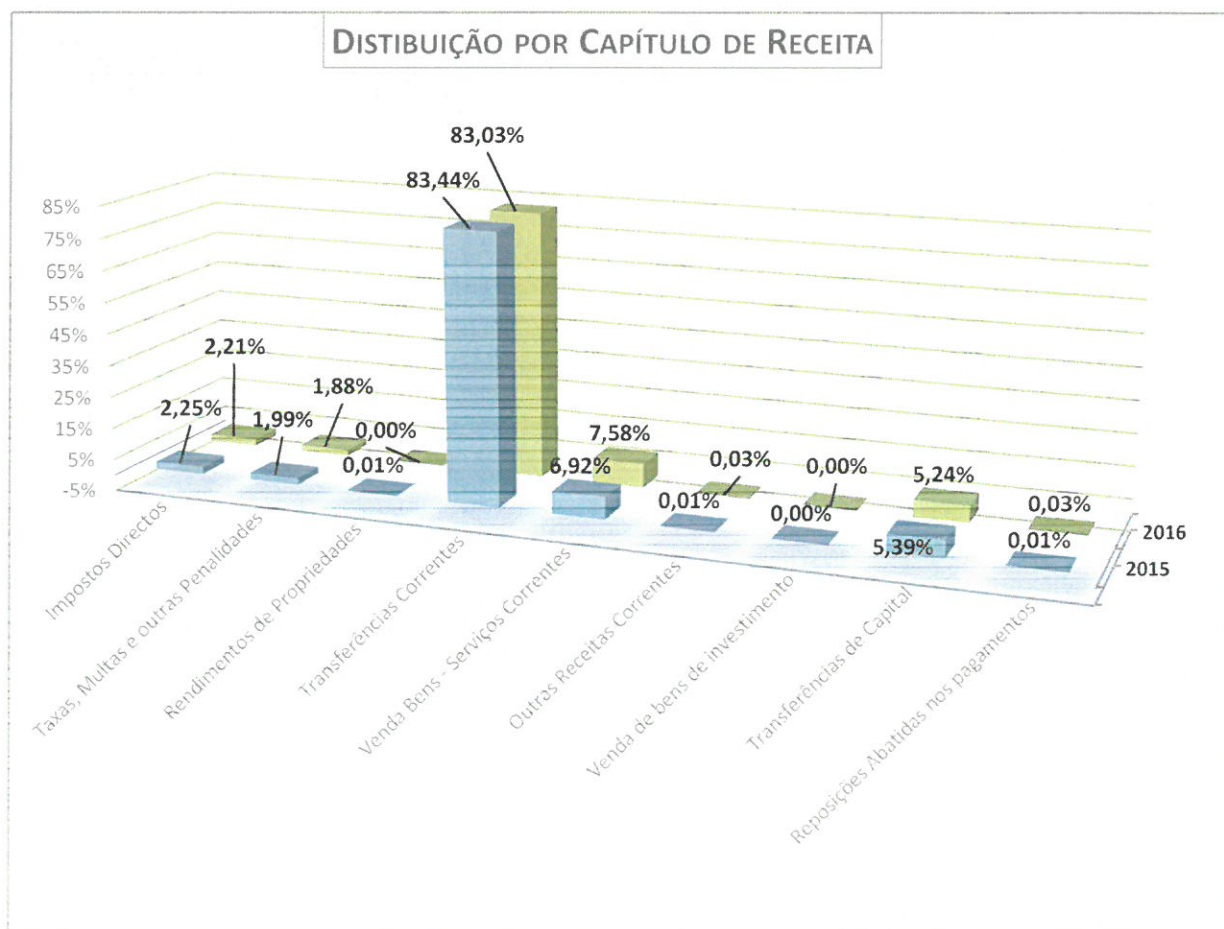

UNIÃO DE FREGUESIAS DO CACÉM E SÃO MARCOS

ORÇAMENTO DA RECEITA

 Ano : 2016
 (Unidade: EUR)

| Código | Designação | Montante |
|---------------------------|-------------------------------------------------------------------------|-------------------|
| RECEITAS CORRENTES | | |
| 01 | Impostos directos | 35 000,00 |
| 01 02 | Outros | 35 000,00 |
| 01 02 02 | IMI - Imposto Municipal sobre Imóveis | 35 000,00 |
| 04 | Taxas, multas e outras penalidades | 29 813,00 |
| 04 01 | Taxas | 29 213,00 |
| 04 01 23 | Taxas específicas das autarquias locais | 29 213,00 |
| 04 01 23 03 | Ocupação da via pública / Quiosques | 1 100,00 |
| 04 01 23 04 | Canídeos | 2 960,00 |
| 04 01 23 99 | Outras | 25 153,00 |
| 04 01 23 99 01 | Atestados | 15 100,00 |
| 04 01 23 99 02 | Taxas de enterramento | 9 700,00 |
| 04 01 23 99 03 | Certificação Fotocópias | 300,00 |
| 04 01 23 99 04 | Licenças Venda Ambulante | 1,00 |
| 04 01 23 99 06 | Licenças Arrumador de Carro | 1,00 |
| 04 01 23 99 07 | Licenças Actividades Ruidosas | 1,00 |
| 04 01 23 99 99 | Outras | 50,00 |
| 04 02 | Multas e outras penalidades | 600,00 |
| 04 02 01 | Juros de mora | 500,00 |
| 04 02 04 | Coimas e penalidades por contra-ordenações | 50,00 |
| 04 02 99 | Multas e penalidades diversas | 50,00 |
| 05 | Rendimentos da propriedade | 50,00 |
| 05 02 | Juros - Sociedades financeiras | 50,00 |
| 05 02 01 | Bancos e outras instituições financeiras | 50,00 |
| 05 02 01 01 | Juros de Depósitos | 50,00 |
| 06 | Transferências correntes | 1 316 448,29 |
| 06 01 | Sociedades e quase-sociedades não financeiras | 5 001,00 |
| 06 01 01 | Públicas | 5 000,00 |
| 06 01 01 01 | Empresas públicas | 5 000,00 |
| 06 01 02 | Privadas | 1,00 |
| 06 01 02 01 | Donativos | 1,00 |
| 06 02 | Sociedades financeiras | 2 000,00 |
| 06 02 02 | Companhias de seguros e fundos de pensões | 2 000,00 |
| 06 03 | Administração central | 204 918,00 |
| 06 03 01 | Estado | 174 818,00 |
| 06 03 01 04 | Fundo de Financiamento das Freguesias | 154 818,00 |
| 06 03 01 99 | Outras | 20 000,00 |
| 06 03 01 99 01 | DGAL - Regime de Permanência Eleitos Locais | 20 000,00 |
| 06 03 07 | Serviços e fundos autónomos | 30 100,00 |
| 06 03 07 01 | IEFP - Apresentações Quinzenais | 20 000,00 |
| 06 03 07 02 | GIP - Gabinete de Inserção Profissional | 10 000,00 |
| 06 03 07 03 | Outras | 100,00 |
| 06 05 | Administração local | 1 104 528,29 |
| 06 05 01 | Continente | 1 104 528,29 |
| 06 05 01 01 | Câmara Municipal de Sintra | 1 104 528,29 |
| 06 05 01 01 01 | CMS - Apoio Financeiro | 200 682,48 |
| 06 05 01 01 03 | CMS - Gestão e Conservação de Zonas Verdes e Espaços Ajardinados | 799 928,33 |

UNIÃO DE FREGUESIAS DO CACÉM E SÃO MARCOS

ORÇAMENTO DA RECEITA

Ano : 2016
(Unidade: EUR)

| Código | Designação | Montante |
|----------------|------------------------------------------------------------------------------|------------------|
| 06 05 01 01 04 | CMS - Gestão, Conservação e Manutenção de Espaços de Jogo e Recreio | 34 167,48 |
| 06 05 01 01 05 | CMS - Recenseamento e Eleições | 6 750,00 |
| 06 05 01 01 06 | CMS - Gestão, Conservação e Manutenção de Recintos Desportivos | 10 000,00 |
| 06 05 01 01 07 | CMS - Centro Carlos Paredes - Lúdico, Cultural e Desportivo | 30 000,00 |
| 06 05 01 01 08 | CMS - Parque Urbano e Linear da Bela Vista do Cacém | 20 000,00 |
| 06 05 01 01 99 | CMS - Outras Transferências | 3 000,00 |
| 06 08 | Famílias | 1,00 |
| 06 08 01 | Famílias | 1,00 |
| 06 08 01 01 | Entidades Particulares | 1,00 |
| 07 | Venda de bens e serviços correntes | 120 191,00 |
| 07 01 | Venda de bens | 5 800,00 |
| 07 01 08 | Mercadorias | 5 800,00 |
| 07 01 08 01 | Venda de produtos CTT | 5 800,00 |
| 07 02 | Serviços | 110 551,00 |
| 07 02 01 | Aluguer de espaços e equipamentos | 150,00 |
| 07 02 08 | Serviços sociais, recreativos, culturais e de desporto | 36 500,00 |
| 07 02 08 01 | Serviços sociais | 2 000,00 |
| 07 02 08 02 | Serviços recreativos | 10 000,00 |
| 07 02 08 03 | Serviços culturais | 250,00 |
| 07 02 08 04 | Serviços desportivos | 24 250,00 |
| 07 02 08 04 01 | Desporto Sénior | 8 000,00 |
| 07 02 08 04 02 | Cacém e São Marcos em Movimento | 8 000,00 |
| 07 02 08 04 03 | Escolas de Desporto | 8 000,00 |
| 07 02 08 04 99 | Outros Serviços Desportivos | 250,00 |
| 07 02 09 | Serviços específicos das autarquias | 73 901,00 |
| 07 02 09 03 | Transportes colectivos de pessoas e mercadorias | 2 500,00 |
| 07 02 09 03 03 | Transportes Coletivos de Pessoas e Mercadorias | 2 500,00 |
| 07 02 09 05 | Cemitérios | 71 300,00 |
| 07 02 09 05 01 | Licenças | 7 500,00 |
| 07 02 09 05 02 | Concessão de Gavetões/Ossários | 35 000,00 |
| 07 02 09 05 03 | Exumações | 9 000,00 |
| 07 02 09 05 04 | Concessão de Terrenos para Sepulturas Perpétuas | 18 000,00 |
| 07 02 09 05 05 | Concessão de Terrenos para Jazigos | 100,00 |
| 07 02 09 05 99 | Outras | 1 700,00 |
| 07 02 09 99 | Outros | 101,00 |
| 07 02 09 99 01 | Fotocópias | 1,00 |
| 07 02 09 99 99 | Outras | 100,00 |
| 07 03 | Rendas | 3 840,00 |
| 07 03 99 | Outras | 3 840,00 |
| 07 03 99 01 | Complexo do zambujal | 80,00 |
| 07 03 99 02 | Complexo do Bairro Alegre | 60,00 |
| 07 03 99 04 | Cafetaria | 3 600,00 |
| 07 03 99 99 | Outras | 100,00 |
| 08 | Outras receitas correntes | 501,00 |
| 08 01 | Outras | 501,00 |
| 08 01 99 | Outras | 501,00 |
| 08 01 99 02 | Indemnizações de estragos provocados por outrém em viaturas ou em qua | 1,00 |
| 08 01 99 99 | Diversas | 500,00 |

UNIÃO DE FREGUESIAS DO CACÉM E SÃO MARCOS

ORÇAMENTO DA RECEITA

Ano : 2016
(Unidade: EUR)

| Código | Designação | Montante |
|-----------------------|-----------------------------------------------|---------------------|
| | Total da Receita Corrente | 1 502 003,29 |
| | RECEITAS DE CAPITAL | |
| 09 | Venda de bens de investimento | 2,00 |
| 09 04 | Outros bens de investimento | 2,00 |
| 09 04 01 | Sociedades e quase-sociedades não financeiras | 2,00 |
| 09 04 01 01 | Equipamento de transporte | 1,00 |
| 09 04 01 02 | Maquinaria e equipamento | 1,00 |
| 10 | Transferências de capital | 83 021,54 |
| 10 05 | Administração local | 83 021,54 |
| 10 05 01 | Continente | 83 021,54 |
| 10 05 01 01 | Câmara Municipal de Sintra | 83 021,54 |
| 10 05 01 01 01 | CMS - Conservação e Manutenção de Vias | 83 021,54 |
| | Total da Receita de Capital | 83 023,54 |
| | OUTRAS RECEITAS | |
| 15 | Reposições não abatidas nos pagamentos | 500,00 |
| 15 01 | Reposições não abatidas nos pagamentos | 500,00 |
| 15 01 01 | Reposições não abatidas nos pagamentos | 500,00 |
| | Total de Outras Receitas | 500,00 |
| | Total Geral | 1 585 526,83 |

Orçamento da Despesa

Distribuição por Capítulo de Despesa

| Capítulo | 2015 | % | 2016 | % |
|------------------------------------|-----------------------|----------------|-----------------------|----------------|
| Despesas com Pessoal | 615.428,79 € | 39,49% | 625.499,64 € | 39,45% |
| Aquisição de bens e serviços | 801.653,78 € | 51,44% | 823.341,83 € | 51,93% |
| Juros e Outros Encargos | 100,00 € | 0,01% | 500,00 € | 0,03% |
| Transferências correntes | 47.500,00 € | 3,05% | 47.500,00 € | 3,00% |
| Outras Despesas correntes | 2.100,00 € | 0,13% | 1.185,36 € | 0,07% |
| Total das Despesa Correntes | 1.466.782,57 € | 94,11% | 1.498.026,83 € | 94,48% |
| Aquisição de bens de investimento | 91.775,65 € | 5,89% | 87.400,00 € | 5,51% |
| Transferências de Capital | 0,00 € | 0,00% | 100,00 € | 0,01% |
| Total das Despesas Capital | 91.775,65 € | 5,89% | 87.500,00 € | 5,52% |
| Total | 1.558.558,22 € | 100,00% | 1.585.526,83 € | 100,00% |

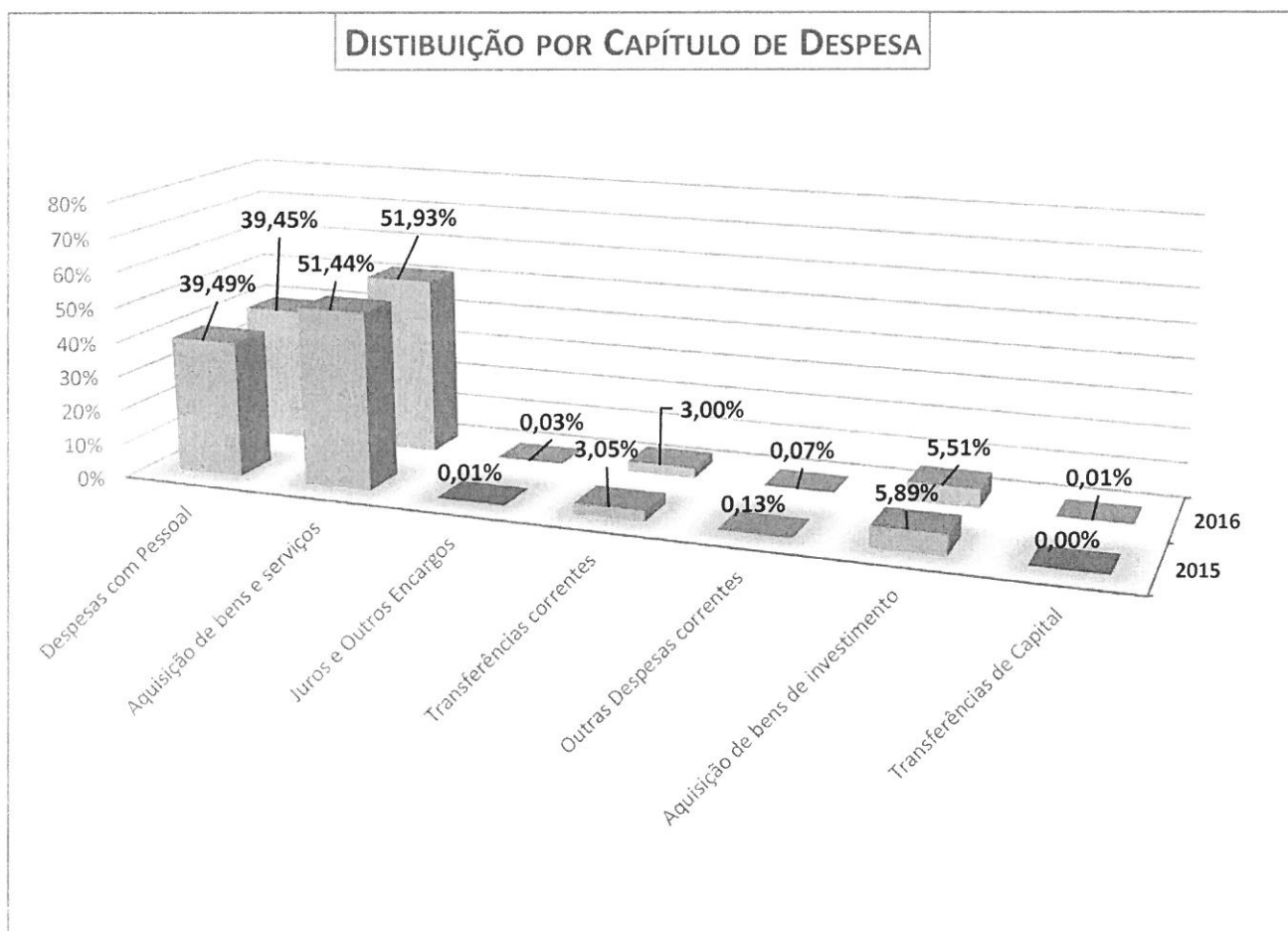

UNIÃO DE FREGUESIAS DO CACÉM E SÃO MARCOS

ORÇAMENTO DA DESPESA

Ano: 2016
(Unidade: EUR)

01 00 00 Administração Autárquica

| Código | Designação | Montante |
|-----------------------|-------------------------------------------------------------------------|-------------------|
| | DESPESAS CORRENTES | |
| 01 | Despesas com o pessoal | 625.499,64 |
| 01 01 | Remunerações certas e permanentes | 489.572,54 |
| 01 01 01 | Titulares de órgãos de soberania e membros de órgãos autárquicos | 30.804,36 |
| 01 01 04 | Pessoal dos Quadros - Regime de Contrato Individual de Trabalho | 150.988,16 |
| 01 01 04 01 | Pessoal em funções | 150.988,16 |
| 01 01 06 | Pessoal contratado a termo resolutivo | 122.409,00 |
| 01 01 06 01 | Pessoal em funções (termo resolutivo) | 78.327,24 |
| 01 01 06 04 | Recrutamento de pessoal para novos postos de trabalho | 44.081,76 |
| 01 01 07 | Pessoal em regime de tarefa ou avença | 116.376,00 |
| 01 01 08 | Pessoal aguardando aposentação | 1,00 |
| 01 01 09 | Pessoal em qualquer outra situação | 100,00 |
| 01 01 09 01 | IEFP - Contrato de Inserção Emprego / CEI+ | 100,00 |
| 01 01 13 | Subsidio de refeição | 26.157,74 |
| 01 01 13 01 | Subsidio de refeição - pessoal dos quadros | 15.124,34 |
| 01 01 13 02 | Subsidio de refeição - Pessoal Contratado a Termo | 10.033,40 |
| 01 01 13 04 | Subsidio de refeição - Pessoal IEFP | 1.000,00 |
| 01 01 14 | Subsidio de férias e de Natal | 42.636,28 |
| 01 01 14 01 | Subsidio de férias e de Natal - pessoal dos quadros | 25.766,58 |
| 01 01 14 02 | Subsidio de férias e de natal - Pessoal contratado a termo | 13.054,54 |
| 01 01 14 03 | Subsidio de férias e de natal - Membros dos órgãos autárquicos | 3.815,16 |
| 01 01 15 | Remunerações por doença e maternidade / paternidade | 100,00 |
| 01 02 | Abonos variáveis ou eventuais | 46.997,34 |
| 01 02 02 | Horas extraordinárias | 25.000,00 |
| 01 02 03 | Alimentação e alojamento | 500,00 |
| 01 02 04 | Ajudas de custo | 750,00 |
| 01 02 05 | Abono para falhas | 13.288,66 |
| 01 02 12 | Indemnizações por cessação de funções | 2.500,00 |
| 01 02 13 | Outros suplementos e prémios | 4.858,68 |
| 01 02 13 02 | Outros | 4.858,68 |
| 01 02 13 02 01 | Senhas de Presença Órgão Executivo | 2.770,20 |
| 01 02 13 02 02 | Senhas de Presença Órgão Deliberativo | 2.088,48 |
| 01 02 14 | Outros abonos em numerário ou espécie | 100,00 |
| 01 03 | Segurança social | 88.929,76 |
| 01 03 01 | Encargos com a saúde | 3.400,00 |
| 01 03 03 | Subsidio familiar a criança e jovens | 1.082,76 |

UNIÃO DE FREGUESIAS DO CACÉM E SÃO MARCOS

ORÇAMENTO DA DESPESA

Ano: 2016
(Unidade: EUR)

01 00 00 Administração Autárquica

| Código | Designação | Montante |
|-----------------------|-------------------------------------------------------------------------------------------|------------------|
| 01 03 05 | Contribuições para a segurança social | 79.946,00 |
| 01 03 05 01 | Assistência na doença dos funcionários públicos (ADSE) | 6.245,00 |
| 01 03 05 02 | Segurança social do pessoal em regime de contrato de trabalho em funções públicas (RCTFP) | 71.200,00 |
| 01 03 05 02 01 | Caixa Geral de Aposentações | 20.000,00 |
| 01 03 05 02 02 | Segurança Social - Regime Geral | 51.200,00 |
| 01 03 05 03 | Outras | 2.500,00 |
| 01 03 05 03 01 | Segurança Social - Recibos Verdes | 2.500,00 |
| 01 03 05 04 | Outros | 1,00 |
| 01 03 09 | Seguros | 4.500,00 |
| 01 03 10 | Outras despesas de segurança social | 1,00 |
| 01 03 10 01 | Eventualidade maternidade, paternidade e adopção | 1,00 |
| 02 | Aquisição de bens e serviços | 823.341,83 |
| 02 01 | Aquisição de bens | 57.121,83 |
| 02 01 02 | Combustíveis e lubrificantes | 22.900,00 |
| 02 01 02 01 | Gasolina | 400,00 |
| 02 01 02 02 | Gasóleo | 21.500,00 |
| 02 01 02 99 | Outros | 1.000,00 |
| 02 01 04 | Limpeza e higiene | 3.000,00 |
| 02 01 05 | Alimentação - Refeições confeccionadas | 4.000,00 |
| 02 01 06 | Alimentação - Géneros para confeccionar | 4.500,00 |
| 02 01 07 | Vestuário e artigos pessoais | 1.000,00 |
| 02 01 08 | Material de escritório | 5.000,00 |
| 02 01 09 | Produtos químicos e farmacêuticos | 250,00 |
| 02 01 11 | Material de consumo clínico | 50,00 |
| 02 01 15 | Prémios, condecorações e ofertas | 4.000,00 |
| 02 01 16 | Mercadorias para venda | 3.000,00 |
| 02 01 16 03 | Mercadorias dos Correios | 3.000,00 |
| 02 01 17 | Ferramentas e utensílios | 1.500,00 |
| 02 01 18 | Livros e documentação técnica | 100,00 |
| 02 01 19 | Artigos honoríficos e de decoração | 750,00 |
| 02 01 20 | Material de educação, cultura e recreio | 2.500,00 |
| 02 01 21 | Outros bens | 4.571,83 |
| 02 02 | Aquisição de serviços | 766.220,00 |
| 02 02 01 | Encargos das instalações | 152.600,00 |
| 02 02 01 01 | Água e Saneamento | 5.000,00 |
| 02 02 01 02 | Eletricidade | 17.500,00 |

UNIÃO DE FREGUESIAS DO CACÉM E SÃO MARCOS

ORÇAMENTO DA DESPESA

Ano: 2016
(Unidade: EUR)

01 00 00 Administração Autárquica

| Código | Designação | Montante |
|-------------|---------------------------------------------------------|------------|
| 02 02 01 03 | Água (Rega dos Espaços Ajardinados) | 130.000,00 |
| 02 02 01 99 | Outros | 100,00 |
| 02 02 02 | Limpeza e higiene | 19.500,00 |
| 02 02 03 | Conservação de bens | 459.500,00 |
| 02 02 03 01 | Conservação e Manutenção de Mobiliário e Equipamento | 500,00 |
| 02 02 03 02 | Conservação e Manutenção de Áreas Ajardinadas | 430.000,00 |
| 02 02 03 03 | Conservação e Manutenção de Polidesportivos Descobertos | 7.500,00 |
| 02 02 03 04 | Conservação e Manutenção de Viaturas | 10.000,00 |
| 02 02 03 05 | Conservação e Manutenção de Parques Infantis | 10.000,00 |
| 02 02 03 06 | Conservação e Manutenção de Escolas | 500,00 |
| 02 02 03 99 | Conservação e Manutenção de Outros Bens | 1.000,00 |
| 02 02 04 | Locação de edifícios | 3.600,00 |
| 02 02 08 | Locação de outros bens | 2.800,00 |
| 02 02 09 | Comunicações | 15.000,00 |
| 02 02 10 | Transportes | 3.000,00 |
| 02 02 11 | Representação dos serviços | 1.000,00 |
| 02 02 12 | Seguros | 14.000,00 |
| 02 02 13 | Deslocações e estadas | 250,00 |
| 02 02 14 | Estudos, pareceres, projectos e consultadoria | 20.000,00 |
| 02 02 15 | Formação | 500,00 |
| 02 02 16 | Seminários, exposições e similares | 500,00 |
| 02 02 17 | Publicidade | 3.000,00 |
| 02 02 18 | Vigilância e segurança | 4.000,00 |
| 02 02 19 | Assistência técnica | 12.500,00 |
| 02 02 20 01 | Trabalhos Tipográficos | 1.500,00 |
| 02 02 20 99 | Outros Trabalhos Especializados | 5.000,00 |
| 02 02 22 | Serviços de saúde | 100,00 |
| 02 02 25 | Outros serviços | 47.870,00 |
| 02 02 25 01 | Capoeira | 3.850,00 |
| 02 02 25 02 | Hidroginástica | 11.000,00 |
| 02 02 25 04 | Yoga | 2.340,00 |
| 02 02 25 05 | Remo | 1.680,00 |
| 02 02 25 06 | Iluminações de Natal | 5.000,00 |
| 02 02 25 07 | Artistas e Espectáculos | 1.000,00 |
| 02 02 25 09 | Atividades Diversas | 3.500,00 |
| 02 02 25 10 | Monitores | 10.000,00 |
| 02 02 25 11 | Eleições - Pagamento aos membros das mesas de voto | 6.500,00 |

UNIÃO DE FREGUESIAS DO CACÉM E SÃO MARCOS

ORÇAMENTO DA DESPESA

Ano: 2016
(Unidade: EUR)

01 00 00 Administração Autárquica

| Código | Designação | Montante |
|-----------------------|----------------------------------------------------------|---------------------|
| 02 02 25 99 | Outros Serviços | 3.000,00 |
| 03 | Juros e outros encargos | 500,00 |
| 03 06 | Outros encargos financeiros | 500,00 |
| 03 06 01 | Outros encargos financeiros | 500,00 |
| 04 | Transferências correntes | 47.500,00 |
| 04 07 | Instituições sem fins lucrativos | 27.500,00 |
| 04 07 01 | Instituições sem fins lucrativos | 27.500,00 |
| 04 07 01 01 | Instituições Sociais | 5.000,00 |
| 04 07 01 02 | Instituições Culturais | 2.000,00 |
| 04 07 01 03 | Instituições Desportivas | 13.000,00 |
| 04 07 01 04 | Escolas e Outras Instituições de Caracter Escolar | 6.500,00 |
| 04 07 01 99 | Outras Instituições | 1.000,00 |
| 04 08 | Famílias | 20.000,00 |
| 04 08 02 | Outras | 20.000,00 |
| 04 08 02 01 | Apoio a famílias carenciadas | 20.000,00 |
| 06 | Outras despesas correntes | 1.185,36 |
| 06 02 | Diversas | 1.185,36 |
| 06 02 03 | Outras | 1.185,36 |
| 06 02 03 01 | Outras restituições | 100,00 |
| 06 02 03 05 | Outras | 1.085,36 |
| 06 02 03 05 01 | Quotização ANAFRE | 985,36 |
| 06 02 03 05 02 | Outras Despesas | 100,00 |
| | Total das DESPESAS CORRENTES | 1 498 026,83 |
| | DESPESAS DE CAPITAL | |
| 07 | Aquisição de bens de capital | 87.400,00 |
| 07 01 | Investimentos | 86.400,00 |
| 07 01 03 | Edifícios | 2.500,00 |
| 07 01 03 01 | Instalações de serviços | 2.000,00 |
| 07 01 03 02 | Instalações desportivas e recreativas | 500,00 |
| 07 01 04 | Construções diversas | 74.300,00 |
| 07 01 04 01 | Viadutos, arruamentos e obras complementares | 24.000,00 |
| 07 01 04 05 | Parques e jardins | 15.000,00 |
| 07 01 04 09 | Sinalização e trânsito | 200,00 |
| 07 01 04 12 | Cemitérios | 35.000,00 |
| 07 01 04 13 | Outros | 100,00 |
| 07 01 07 | Equipamento de informática | 5.000,00 |

ORÇAMENTO DA DESPESA

Ano: 2016
(Unidade: EUR)

01 00 00 Administração Autárquica

| Código | Designação | Montante |
|-------------|--------------------------------------|---------------------|
| 07 01 08 | Software Informático | 3.000,00 |
| 07 01 09 | Equipamento administrativo | 1.000,00 |
| 07 01 10 | Equipamento básico | 100,00 |
| 07 01 10 02 | Outro | 100,00 |
| 07 01 11 | Ferramentas e utensílios | 500,00 |
| 07 03 | Bens de domínio público | 1.000,00 |
| 07 03 06 | Outros bens de domínio público | 1.000,00 |
| 08 | Transferências de capital | 100,00 |
| 08 07 | Instituições sem fins lucrativos | 100,00 |
| 08 07 01 | Instituições sem fins lucrativos | 100,00 |
| | Total das DESPESAS DE CAPITAL | 87 500,00 |
| | Total Orgão 01 00 00 | 1 585 526,83 |
| | Total Geral | 1 585 526,83 |

Plano Plurianual de Investimentos

Plano Plurianual de Investimentos - Inicial

(Unidade: EUR)

| Objectivo | Cod. Classif. Econ. | N.º Proj. | Designação | FR (1) | F. de Financiamento (2) | | | Responsável | Datas | | FE (3) | Realizado | Despesas | | | | | Total Previsto | |
|-----------|----------------------|------------|-----------------------------------------------------------------|--------|-------------------------|-----------|--------------|-------------|------------|------------|--------|-----------|----------------|-----------|------|------|------|----------------|-----------|
| | | | | | AC | AA | FC | | Início | Fim | | | Anos Seguintes | | | | | | |
| | | | | | | | | | | | | | 2016 | | | | | | 2017 |
| | | | | | Total | F. Defin. | F. N. Defin. | | | | | | | | | | | | |
| 010000 | | | Funções gerais | | 0,00 | 0,00 | 0,00 | | | | 0,00 | 11 700,00 | 11 700,00 | 0,00 | 0,00 | 0,00 | 0,00 | 0,00 | 11 700,00 |
| 010100 | | | Serviços Gerais de administração pública | | 0,00 | 0,00 | 0,00 | | | | 0,00 | 11 700,00 | 11 700,00 | 0,00 | 0,00 | 0,00 | 0,00 | 0,00 | 11 700,00 |
| 010100 | 010000 0701030100 | 0107 01 | Obras de melhoramento das instalações de serviço | A | 0,00 | 100,00 | 0,00 | Executivo | 01/01/2016 | 31/12/2016 | 0 | 0,00 | 2 000,00 | 2 000,00 | 0,00 | 0,00 | 0,00 | 0,00 | 2 000,00 |
| 010100 | 010000 0701070000 | 0107 09 | Aquisição de Equipamento de Informática (hardware) | A | 0,00 | 100,00 | 0,00 | Executivo | 01/01/2016 | 31/12/2016 | 0 | 0,00 | 5 000,00 | 5 000,00 | 0,00 | 0,00 | 0,00 | 0,00 | 5 000,00 |
| 010100 | 010000 0701090000 | 0107 10 | Aquisição de Software Informático | A | 0,00 | 100,00 | 0,00 | Executivo | 01/01/2016 | 31/12/2016 | 0 | 0,00 | 3 000,00 | 3 000,00 | 0,00 | 0,00 | 0,00 | 0,00 | 3 000,00 |
| 010100 | 010000 0701100200 | 0107 11 | Aquisição de Equipamento Básico | A | 0,00 | 100,00 | 0,00 | Executivo | 01/01/2016 | 31/12/2016 | 0 | 0,00 | 100,00 | 100,00 | 0,00 | 0,00 | 0,00 | 0,00 | 100,00 |
| 010100 | 010000 0701090000 | 0107 13 | Aquisição de Equipamento Administrativo | A | 0,00 | 100,00 | 0,00 | Executivo | 01/01/2016 | 31/12/2016 | 0 | 0,00 | 1 000,00 | 1 000,00 | 0,00 | 0,00 | 0,00 | 0,00 | 1 000,00 |
| 010101 | | | Administração geral | | 0,00 | 0,00 | 0,00 | | | | | 0,00 | 600,00 | 600,00 | 0,00 | 0,00 | 0,00 | 0,00 | 600,00 |
| 010101 | 010000 0701110000 | 0107 12 | Aquisição de Ferramentas e Utensílios | A | 0,00 | 100,00 | 0,00 | Executivo | 01/01/2016 | 31/12/2016 | 0 | 0,00 | 500,00 | 500,00 | 0,00 | 0,00 | 0,00 | 0,00 | 500,00 |
| 010101 | 010000 0807010000 | 0107 17 | Apoio e colaboração as Instituições da Freguesia (Investimento) | A | 0,00 | 100,00 | 0,00 | Executivo | 01/01/2016 | 31/12/2016 | 0 | 0,00 | 100,00 | 100,00 | 0,00 | 0,00 | 0,00 | 0,00 | 100,00 |
| 020000 | | | Funções sociais | | 0,00 | 0,00 | 0,00 | | | | | 0,00 | 75 800,00 | 75 800,00 | 0,00 | 0,00 | 0,00 | 0,00 | 75 800,00 |
| 020400 | | | Habituação e serviços colectivos | | 0,00 | 0,00 | 0,00 | | | | | 0,00 | 75 300,00 | 75 300,00 | 0,00 | 0,00 | 0,00 | 0,00 | 75 300,00 |
| 020402 | | | Ordenamento do território | | 0,00 | 0,00 | 0,00 | | | | | 0,00 | 25 300,00 | 25 300,00 | 0,00 | 0,00 | 0,00 | 0,00 | 25 300,00 |
| 020402 | 010000 0701040100 | 0107 03 | Obras de requalificação e melhoramentos nas Vias | E | 0,00 | 100,00 | 0,00 | Executivo | 01/01/2016 | 31/12/2016 | 0 | 0,00 | 24 000,00 | 24 000,00 | 0,00 | 0,00 | 0,00 | 0,00 | 24 000,00 |
| 020402 | 010000 0701041300 | 0107 08 | Obras Diversas | A | 0,00 | 100,00 | 0,00 | Executivo | 01/01/2016 | 31/12/2016 | 0 | 0,00 | 100,00 | 100,00 | 0,00 | 0,00 | 0,00 | 0,00 | 100,00 |
| 020402 | 010000 0701040900 | 0107 15 | Aquisição de sinalética diversa | A | 0,00 | 100,00 | 0,00 | Executivo | 01/01/2016 | 31/12/2016 | 0 | 0,00 | 200,00 | 200,00 | 0,00 | 0,00 | 0,00 | 0,00 | 200,00 |
| 020402 | 010000 0703060000 | 0107 16 | Bens de Domínio Público | A | 0,00 | 100,00 | 0,00 | Executivo | 01/01/2016 | 31/12/2016 | 0 | 0,00 | 1 000,00 | 1 000,00 | 0,00 | 0,00 | 0,00 | 0,00 | 1 000,00 |

Plano Plurianual de Investimentos - Inicial

(Unidade: EUR)

| Objectivo | Cod. Classif. Econ | N.º Proj | Designação | FR (1) | F. de Financiamento (2) | | | Responsável | Datas | | FE (3) | Realizado | Despesas | | | | Total Previsto | | |
|--------------------------------|----------------------|------------|------------------------------------------------------|--------|-------------------------|--------|------|-------------|------------|------------|------------------|------------------|-------------|--------------|-------------|-------------|----------------|-------------|------------------|
| | | | | | F. de Financiamento (2) | | Fim | | 2016 | | | | | | | | | | |
| | | | | | AC | AA | | | FC | Total | | | F. Defin. | F. N. Defin. | 2017 | 2018 | | 2019 | Outros |
| 020406 | | | Protecção do meio ambiente e conservação da natureza | | 0,00 | 0,00 | 0,00 | | | | 0,00 | 0,00 | 0,00 | 0,00 | 0,00 | 0,00 | 50 000,00 | | |
| 020406 | 010000 0701040500 | 0107 04 | Revitalização de Parques e Espaços Verdes Aljardados | E | 0,00 | 100,00 | 0,00 | Executivo | 01/01/2016 | 31/12/2016 | 0 | 0,00 | 0,00 | 0,00 | 0,00 | 0,00 | 0,00 | 15 000,00 | |
| 020406 | 010000 0701041200 | 0107 14 | Outros Investimentos no Cemitério | A | 0,00 | 100,00 | 0,00 | Executivo | 01/01/2016 | 31/12/2016 | 0 | 0,00 | 0,00 | 0,00 | 0,00 | 0,00 | 0,00 | 35 000,00 | |
| 020600 | | | Serviços culturais, recreativos e religiosos | | 0,00 | 0,00 | 0,00 | | | | | 0,00 | 0,00 | 0,00 | 0,00 | 0,00 | 0,00 | 500,00 | |
| 020902 | | | Desporto recreio e lazer | | 0,00 | 0,00 | 0,00 | | | | | 0,00 | 0,00 | 0,00 | 0,00 | 0,00 | 0,00 | 500,00 | |
| 020502 | 010000 0701030200 | 0107 02 | Instalações desportivas e recreativas | E | 0,00 | 100,00 | 0,00 | Executivo | 01/01/2016 | 31/12/2016 | 0 | 0,00 | 0,00 | 0,00 | 0,00 | 0,00 | 0,00 | 500,00 | |
| Total Geral (Sub Total) | | | | | | | | | | | 87 500,00 | 87 500,00 | 0,00 | 0,00 | 0,00 | 0,00 | 0,00 | 0,00 | 87 500,00 |

Legenda:

(1) Forma de Realização

- A - Administração direta
- E - Empreitadas
- O - Fornecimento e outras

(2) Fonte de Financiamento

- AC - Administração Central
- AA - Administração Autárquica
- FC - Fundos Comunitários

(3) Fase de Execução

- 0 - Não iniciada
- 1 - Com projeto técnico
- 2 - Adjudicada
- 3 - Execução física até 50%
- 4 - Execução física superior a 50%

ORGÃO EXECUTIVO

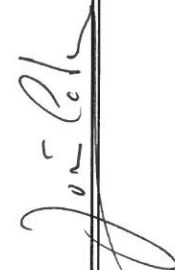

ORGÃO DELIBERATIVO

Plano Plurianual das Ações Mais Relevantes

Plano Plurianual de Acções mais Relevantes - Inicial

| Objectivo | Cod. Classif. Econ | N.º Proj | Designação | FR (1) | F. de Financiamento (2) | | | Responsável | Datas | | FE (3) | Realizado | Despesas | | | | | Total Previsivo |
|-----------|----------------------|------------|-------------------------------------------------------------------------------|--------|-------------------------|--------|------|-------------|------------|------------|--------|-----------|------------|------------|--------------|----------------|------------|-----------------|
| | | | | | AC | AA | FC | | Início | Fim | | | 2016 | | | Anos Seguintes | | |
| | | | | | | | | | | | | | Total | F. Defin. | F. N. Defin. | 2017 | 2018 | |
| | | | | | (Unidade: EUR) | | | | | | | | | | | | | |
| 020000 | | | Funções sociais | | 0,00 | 0,00 | 0,00 | | | | 0,00 | 0,00 | 381 430,87 | 0,00 | 0,00 | 0,00 | 882 300,87 | |
| 020100 | | | Educação | | 0,00 | 0,00 | 0,00 | | | | 0,00 | 0,00 | 0,00 | 0,00 | 0,00 | 0,00 | 6 500,00 | |
| 020101 | | | Ensino não superior | | 0,00 | 0,00 | 0,00 | | | | 0,00 | 0,00 | 0,00 | 0,00 | 0,00 | 0,00 | 6 500,00 | |
| 020101 | 010000 0407010400 | 0104 04 | Apoio e colaboração às Instituições de Carácter Escolar | A | 0,00 | 100,00 | 0,00 | Executivo | 01/01/2016 | 31/12/2016 | 0 | 0,00 | 0,00 | 0,00 | 0,00 | 0,00 | 0,00 | 6 500,00 |
| 020300 | | | Segurança e acção sociais | | 0,00 | 0,00 | 0,00 | | | | 0,00 | 0,00 | 0,00 | 0,00 | 0,00 | 0,00 | 25 000,00 | |
| 020302 | | | Ação Social | | 0,00 | 0,00 | 0,00 | | | | 0,00 | 0,00 | 0,00 | 0,00 | 0,00 | 0,00 | 25 000,00 | |
| 020302 | 010000 0407010100 | 0104 01 | Apoio e colaboração às Instituições de Ambiente Social | A | 0,00 | 100,00 | 0,00 | Executivo | 01/01/2016 | 31/12/2016 | 0 | 0,00 | 0,00 | 0,00 | 0,00 | 0,00 | 0,00 | 5 000,00 |
| 020302 | 010000 0408020100 | 0104 06 | Apoio a famílias carenciadas | A | 0,00 | 100,00 | 0,00 | Executivo | 01/01/2016 | 31/12/2016 | 0 | 0,00 | 0,00 | 0,00 | 0,00 | 0,00 | 0,00 | 20 000,00 |
| 020400 | | | Habituação e serviços colectivos | | 0,00 | 0,00 | 0,00 | | | | 0,00 | 0,00 | 381 430,87 | 0,00 | 0,00 | 0,00 | 811 430,87 | |
| 020406 | | | Protecção do meio ambiente e conservação da natureza | | 0,00 | 0,00 | 0,00 | | | | 0,00 | 0,00 | 381 430,87 | 0,00 | 0,00 | 0,00 | 811 430,87 | |
| 020406 | 010000 0202030200 | 0102 08 | Contrato de conservação e manutenção de Áreas Aljardinadas (Concurso Público) | A | 0,00 | 100,00 | 0,00 | Executivo | 01/01/2016 | 31/12/2016 | 0 | 0,00 | 0,00 | 381 430,87 | 0,00 | 0,00 | 0,00 | 762 861,74 |
| 020406 | 010000 0202030200 | 0102 08 | Despesas diversas de conservação e manutenção de Áreas Aljardinadas | A | 0,00 | 100,00 | 0,00 | Executivo | 01/01/2016 | 31/12/2016 | 0 | 0,00 | 0,00 | 0,00 | 0,00 | 0,00 | 0,00 | 48 569,13 |
| 020500 | | | Serviços culturais, recreativos e religiosos | | 0,00 | 0,00 | 0,00 | | | | 0,00 | 0,00 | 0,00 | 0,00 | 0,00 | 0,00 | 49 370,00 | |
| 020501 | | | Cultura | | 0,00 | 0,00 | 0,00 | | | | 0,00 | 0,00 | 0,00 | 0,00 | 0,00 | 0,00 | 2 000,00 | |
| 020501 | 010000 0407010200 | 0104 02 | Apoio e colaboração às Instituições de Ambiente Cultural | A | 0,00 | 100,00 | 0,00 | Executivo | 01/01/2016 | 31/12/2016 | 0 | 0,00 | 0,00 | 0,00 | 0,00 | 0,00 | 0,00 | 2 000,00 |
| 020502 | | | Desporto recreio e lazer | | 0,00 | 0,00 | 0,00 | | | | 0,00 | 0,00 | 0,00 | 0,00 | 0,00 | 0,00 | 46 370,00 | |
| 020502 | 010000 0202250100 | 0102 01 | Atividades de Capoeira - Época 2015/2016 | A | 0,00 | 100,00 | 0,00 | Executivo | 01/01/2016 | 31/12/2016 | 0 | 0,00 | 0,00 | 0,00 | 0,00 | 0,00 | 0,00 | 3 650,00 |

Plano Plurianual de Acções mais Relevantes - Inicial

| Objectivo | Cod. Classif. Econ | N.º Proj | Designação | FR (1) | F. de Financiamento (2) | | | Responsável | Datas | | FE (3) | Realizado | Despesas | | | | | | Total Previsto | |
|--------------------------------|----------------------|------------|----------------------------------------------------------|--------|-------------------------|--------|------|-------------|------------|------------|------------|------------|-----------|------------|------------|----------------|------|------|----------------|------------|
| | | | | | AC | AA | FC | | Início | Fim | | | 2016 | | | Anos Seguintes | | | | |
| | | | | | | | | | | | | | Total | F. Defm | F. N Defm. | 2017 | 2018 | 2019 | | Outros |
| | | | | | 0 | 0 | 0 | | 0,00 | 0,00 | | | | | | | | | | |
| 020502 | 010000 0202250200 | 0102 02 | Atividades de Hidroginástica - Época 2015/2016 | A | 0,00 | 100,00 | 0,00 | Executivo | 01/01/2016 | 31/12/2016 | 0 | 0,00 | 11 000,00 | 0,00 | 0,00 | 0,00 | 0,00 | 0,00 | 11 000,00 | |
| 020502 | 010000 0202250400 | 0102 03 | Atividades de Yoga - Época 2015/2016 | A | 0,00 | 100,00 | 0,00 | Executivo | 01/01/2016 | 31/12/2016 | 0 | 0,00 | 2 340,00 | 0,00 | 0,00 | 0,00 | 0,00 | 0,00 | 2 340,00 | |
| 020502 | 010000 0202250500 | 0102 04 | Atividades de Remo - Época 2015/2016 | A | 0,00 | 100,00 | 0,00 | Executivo | 01/01/2016 | 31/12/2016 | 0 | 0,00 | 1 660,00 | 0,00 | 0,00 | 0,00 | 0,00 | 0,00 | 1 660,00 | |
| 020502 | 010000 0202250700 | 0102 05 | Pagamento de artistas e atividades diversas | A | 0,00 | 100,00 | 0,00 | Executivo | 01/01/2016 | 31/12/2016 | 0 | 0,00 | 1 000,00 | 0,00 | 0,00 | 0,00 | 0,00 | 0,00 | 1 000,00 | |
| 020502 | 010000 0202250900 | 0102 06 | Atividades diversas | A | 0,00 | 100,00 | 0,00 | Executivo | 01/01/2016 | 31/12/2016 | 0 | 0,00 | 3 500,00 | 0,00 | 0,00 | 0,00 | 0,00 | 0,00 | 3 500,00 | |
| 020502 | 010000 0202251000 | 0102 07 | Pagamento aos Monitores das Colónias de Férias | A | 0,00 | 100,00 | 0,00 | Executivo | 01/01/2016 | 31/12/2016 | 0 | 0,00 | 10 000,00 | 0,00 | 0,00 | 0,00 | 0,00 | 0,00 | 10 000,00 | |
| 020502 | 010000 0407010300 | 0104 03 | Apoio e colaboração às Instituições de Ambito Desportivo | A | 0,00 | 100,00 | 0,00 | Executivo | 01/01/2016 | 31/12/2016 | 0 | 0,00 | 13 000,00 | 0,00 | 0,00 | 0,00 | 0,00 | 0,00 | 13 000,00 | |
| 020503 | | | Outras actividades cívicas e religiosas | | 0,00 | 0,00 | 0,00 | | | | | 0,00 | 1 000,00 | 0,00 | 0,00 | 0,00 | 0,00 | 0,00 | 1 000,00 | |
| 020503 | 010000 0407019900 | 0104 05 | Apoio e colaboração a outras Instituições | A | 0,00 | 100,00 | 0,00 | Executivo | 01/01/2016 | 31/12/2016 | 0 | 0,00 | 1 000,00 | 0,00 | 0,00 | 0,00 | 0,00 | 0,00 | 1 000,00 | |
| Total Geral (Sub Total) | | | | | | | | | | | 510 870,00 | 510 870,00 | 0,00 | 381 430,87 | 0,00 | 0,00 | 0,00 | 0,00 | 0,00 | 892 300,87 |

Legenda:

- (1) Forma de Realização
 A - Administração direta
 E - Empreitadas
 O - Fornecimento e outras

- (2) Fonte de Financiamento
 AC - Administração Central
 AA - Administração Autárquica
 FC - Fundos Comunitários

- (3) Fase de Execução
 0 - Não iniciada
 1 - Com projeto técnico
 2 - Adjudicada
 3 - Execução física até 50%
 4 - Execução física superior a 50%

ORGÃO EXECUTIVO



ORGÃO DELIBERATIVO

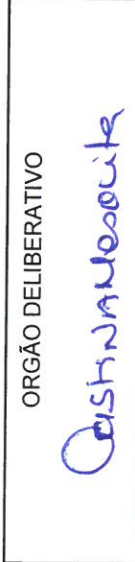

GRANDES OPÇÕES DO PLANO DE
ATIVIDADES 2016



União
das Freguesias do
Cacém e São Marcos

INTRODUÇÃO

Mensagem do Presidente

O Executivo da União das Freguesias do Cacém e São Marcos pretende continuar ao longo do ano de 2016 a proporcionar aos seus fregueses várias atividades, desenvolvendo novas estratégias e projetos com o intuito de melhorar a qualidade de vida da população. Continuaremos a desenvolver a nossa ação de forma transparente, pautada pela coerência na realização e adaptação às realidades sociais que possam surgir durante o ano em conformidade com o proposto ao iniciarmos.

Estar perto das pessoas, e das suas organizações representativas, aproximar os serviços de cada um é outro objetivo que pretendemos continuar apostar para 2016.

Provavelmente com o passar dos dias iremos descobrir novas carências, novas áreas em que teremos de intervir, novos problemas que teremos de solucionar. Nunca tudo está feito pelo contrário todos os dias são um recomeçar, e é importante compreender esta faceta do tempo e da vida, para podermos de forma atempada aprender e corrigir situações que vão surgindo.

Pretendemos realçar estratégias que nos parecem pertinentes, com vista a influenciar e sugerir condutas que melhorem as dinâmicas do quotidiano que o desenvolvimento social torna cada vez mais complexa e difícil a sua resolução, até por questões de dependências inerentes.

Pretendemos continuar a desenvolver iniciativas abertas, participativas, dinâmicas, para que possamos dentro das nossas limitações humanas e financeiras, criar um projeto de participação ativa da comunidade da União das Freguesias do Cacém e São Marcos.

Com a População Sempre!

EDUCAÇÃO



Toda a comunidade deve sentir-se responsável pela importante tarefa de educar as crianças e os jovens numa dupla perspetiva, preparar o futuro dos mesmos e salvaguardar, através dessa preparação, o equilíbrio da sociedade em que se inserem.

É um propósito da União das Freguesias tentar envolver nas nossas iniciativas as escolas, alunos, professores e associações de pais e comunidade. Impõe-se, desta forma, investir na diversidade, no desenvolvimento e na modernização, criando-se uma perspetiva de articulação entre a Junta de Freguesia e todos os agentes e parceiros, locais, regionais e nacionais.

Pretende-se nesta área de atividade, levar a efeito em 2016 as seguintes ações:

- a) Continuar a promover o desfile de carnaval infantil com as escolas da freguesia;
- b) Apoiar iniciativas e projetos com a comunidade escolar;
- c) Promover a integração de estágios curriculares, profissionais e tecnológicos de alunos provenientes das Escolas Secundárias e Universidades, com o intuito de promover experiências em contexto de trabalho;
- d) Promover sessões de sensibilização e prevenção da violência no namoro;
- e) Projeto de prevenção Primária da Sexualidade para crianças do 1º ciclo "A História para além das Cegonhas";
- f) Continuar a desenvolver o Projeto de Educação em Literacia financeira para alunos do 1º ciclo;
- g) Apoiar as escolas do 1º ciclo do ensino básico e pré-escolar, da freguesia no fornecimento de material de limpeza e de expediente;
- h) Contribuir para a formação profissional dos jovens, em particular de estudantes residentes na freguesia, através do acolhimento de estágios curriculares/parcerias com as instituições de ensino em diferentes serviços da UFCSM.

AÇÃO SOCIAL, EMPREGO E FORMAÇÃO

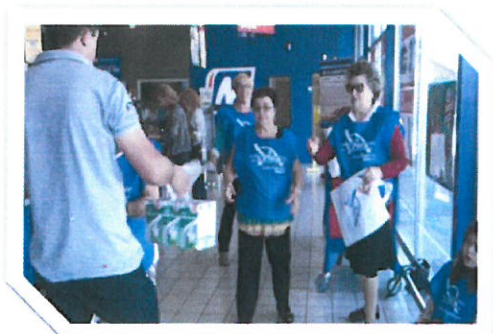

O Pelouro de Ação Social, Emprego e Formação da União das Freguesias do Cacém e São Marcos tem vindo a desenvolver um conjunto de projetos e iniciativas de forma a colmatar algumas das dificuldades sentidas na comunidade. É evidente a preocupação com a intervenção social com o objetivo de combater as desigualdades sociais e promover a criação de uma cultura comunitária para intervir atempadamente na prevenção de problemas sociais. Outro dos objetivos é o incentivo para com a população, para ações de voluntariado e cidadania, no

sentido de corresponsabilizar o cidadão de deveres e direitos. O crescente número de solicitações que foram recebidas pelos serviços de ação social, psicologia, emprego e formação profissional tornou necessário a criação de uma equipa multidisciplinar e coesa, direcionada para a prevenção, deteção precoce de dificuldades sociais, económicas, relacionais, emocionais e profissionais da população da freguesia.

Estes desafios que nos são colocados levam igualmente a uma procura e desenvolvimento de parcerias com mais entidades de forma a permitir uma melhoria das condições de vida da comunidade como um todo e o fomento do trabalho em rede com um alcance e resultados muito mais visíveis e alargados a um maior número de pessoas. São estes os nossos renovados anseios e desafios que nos propomos continuar a levar a cabo durante 2016:

- a) Atendimento, acompanhamento e encaminhamento social;
- b) Continuar o apoio pontual a situações de emergência ao abrigo do Regulamento de apoios sociais;
- c) Promover uma Candidatura ao FEAC;
- d) Realização de duas campanhas de recolha de alimentos "Partilhe o que Tem com Quem Menos Tem"
- e) Desenvolver ações de sensibilização, informação e divulgação destinadas à população sénior, de forma a promover estilos de vida saudáveis;
- f) Dinamizar o Gabinete de Apoio Psicológico;
- g) Dinamizar o GEPE "Grupo de entre ajuda para a procura de emprego";
- h) Colaboração com a CPCJ de Sintra Oriental;
- i) Promover iniciativas no âmbito do envelhecimento ativo;
- j) Promover a Festa de Natal Sénior,
- k) Aquisição de cartões para bens de primeira necessidade;
- l) Dinamizar e ampliar o Banco de Ajudas Técnicas;
- m) Dinamizar o projeto "Tampas que dão rampas";
- n) Promover o Gabinete de Inserção Profissional (GIP);
- o) Colaborar com os utentes desempregados na procura ativa de emprego;
- p) Dinamizar o Quiosque-emprego;
- q) Mês da prevenção dos maus tratos na infância;
- r) Comemorar o Mês Sénior "Viver Cacém e São Marcos";
- s) Dinamizar a Praia Sénior.

DESPORTO, CULTURA E TEMPOS LIVRES



No âmbito do Pelouro vamos continuar a implementar e apoiar projetos que assentam na promoção e criação de condições para a prática de atividades desportivas e culturais a toda a população da União das Freguesias do Cacém e São Marcos.

As propostas para a prática desportiva destinam-se a todos os estratos etários, organizados ou de iniciativa individual, articulando projetos com estabelecimentos de ensino, clubes e associações.

A Cultura constitui uma das principais vertentes de intervenção da União das Freguesias, no desenvolvimento sociocultural dos municípios, potenciando atividades culturais e recreativas em articulação com as entidades da freguesia e do concelho.

Conscientes que o desporto e a cultura são componentes essenciais no desenvolvimento económico e social da nossa freguesia, propomos a levar a efeito em 2016 as seguintes ações:

- a) Continuar a dinamizar os Programas: “Escolas de Desporto”; “Cacém e São Marcos em Movimento”; “MAIS ATIVOS” – Com o Coração, tenho um espírito Jovem; “Desporto sénior”;
- b) Dinamizar o Centro Municipal de Marcha e Corrida de São Marcos e Cacém;
- c) Dinamizar o Núcleo de Marcha e Corrida no Cacém no Parque Urbano e Linear da Bela Vista;
- d) Manter o desenvolvimento de parcerias com as escolas, associações e ATL's da freguesia na dinamização de atividades;
- e) Organizar a Prova de Atletismo em São Marcos – IX - Milha Urbana de São Marcos;
- f) Promover a atividade Desporto e Saúde no Parque;
- g) Organizar as Jornadas desportivas “Cacém e São Marcos”;
- h) Promover o Encontro de BTT Juvenil;
- i) Continuar a promover os Campos de Férias - Férias de Páscoa e Férias de Verão;
- j) Promover a Agenda Cultural Passeios Sénior “Rota dos Saberes”;
- k) Promover a 1ª Edição - “Cacém e São Marcos Cantam o Fado”;
- l) Comemorações do 42º Aniversário do 25 de Abril;
- m) Dinamizar o Dia Mundial da Criança “Aldeia da Criança Medieval”;
- n) Organizar o Mercado Medieval – Parque Urbano e Linear da Bela Vista;
- o) Promover o projeto “cultura e animação na rua” (música, teatro, cinema, artes circenses etc.).

JUVENTUDE



O Pelouro da Juventude tem procurado estar atento e responder às necessidades que os jovens sentem, nos dias de hoje, proporcionando-lhes os mecanismos necessários à concretização dos seus projetos e ao desenvolvimento das suas atividades nos mais diversos campos, incentivando à participação cívica e ao envolvimento com a comunidade. Trata-se de uma metodologia concertada, desenvolvida de forma sustentada e transversal a todos os diversos serviços da União das Freguesias e que abrange as áreas da educação, da cultura, do desporto, da formação, do emprego, do ambiente, da saúde, entre outras.

Nesta ação, o Pelouro da Juventude atua como um elemento aglutinador privilegiado, dada a sua proximidade com os jovens, desfrutando de um equipamento Lúdico, Cultural e Desportivo “Centro Carlos Paredes” que abrange a freguesia.

Estamos seguros de que estas atividades, proporcionadas à nossa juventude serão capazes de preparar os nossos jovens para enfrentarem os enormes desafios que o futuro lhes reserva e contribuirão para a formação de uma sociedade mais justa onde a “Igualdade de Oportunidades” seja, de facto, para todos.

Pretende-se nesta área de atividade, levar a efeito em 2016 as seguintes ações:

- a) Promover o fim de semana da Juventude – “Geração Cacém e São Marcos” esta iniciativa visa a dinamização de diversas atividades direcionadas à juventude da freguesia, a partir da promoção de diversas ações que vão ao encontro das expectativas dos jovens nas áreas da música, desporto, voluntariado, cidadania entre outras;
- b) Dinamizar e promover o equipamento para a juventude (Lúdico, Cultural e Desportivo “Centro Carlos Paredes”) como espaços de formação, de convívio e de recursos para a criação e produção;
- c) Promover e apoiar a realização de iniciativas de emprego, estágios e formação para jovens, privilegiando em articulação com o GIP – Gabinete de Inserção Profissional;
- d) Organizar e apoiar o desenvolvimento de projetos/ações de ocupação dos tempos livres dos jovens, em parceria com a comunidade juvenil e o movimento associativo juvenil;
- e) Desenvolver e apoiar as iniciativas artísticas/manifestações de arte urbana, com vista a incentivar os jovens da freguesia a desenvolverem esta arte, contribuindo deste modo, para uma melhoria da imagem da freguesia;
- f) “Cacém e São Marcos Cultura jovem” desafiando a população juvenil da freguesia para a produção de cultura;
- g) Promover a Ocupação de Tempos Livres este projeto visa a integração de auxiliares e monitores no âmbito dos campos de Férias;
- h) Parceria com “Projeto Viva Cidade” no âmbito da candidatura à, 6ª Geração do Programa Escolhas.

SAÚDE



No âmbito do Pelouro da Saúde vamos continuar a implementar e apoiar projetos de promoção e educação para a saúde que estimulem a adoção de estilos de vida saudáveis, assim como investir no alargamento das parcerias com outras entidades da sociedade civil, rentabilizando eficazmente as potencialidades e os recursos locais, na perspetiva de que o “trabalho em rede” permite multiplicar a eficácia de todos os intervenientes.

Neste sentido, iremos continuar o nosso esforço e trabalho no âmbito dos projetos onde já foram identificadas estratégias de intervenção que correspondem a orientações metodológicas que todas as ações a implementar devem seguir, das quais se salienta:

- a) Promover projetos com a comunidade;
- b) Dar continuidade ao Protocolo entre a Junta de Freguesia e ACES X Cacém – Queluz na promoção do Gabinete de Exercício Físico e Saúde;
- c) Promover ações de formação, colóquios, workshops;
- d) Manter a colaboração com o Instituto Português do Sangue, Liga Portuguesa Contra o Cancro, entre outras;
- e) Promover a realização de Rastreios para a população da freguesia;
- f) Dinamizar o projeto “100 Dúvidas” ;
- g) Dar continuidade à parceria entre a Junta de Freguesia e a AJPAS - Associação de Intervenção, Comunitária, Desenvolvimento Social e de Saúde;
- h) Continuar a participar na Rede Nacional de Cuidados Continuados de Saúde.

ASSOCIATIVISMO



O Movimento associativo na freguesia tem um papel importante no trabalho desta comunidade.

As associações no geral têm como objetivos, promover o desenvolvimento social e cultural da freguesia através de atividades de carácter social, recreativas, religiosas, desportivas assim como estimulando o desenvolvimento educativo das crianças, jovens, adultos e idosos.

O reconhecimento e valorização do movimento associativo e recreativo têm constituído desde a criação da União das Freguesias do Cacém e São Marcos, uma preocupação crescente no quadro da participação e cooperação com o movimento associativo na promoção das mais diversas iniciativas dirigidas à população onde representam uma prioridade e condição essencial ao bom êxito das políticas da freguesia.

Neste quadro, a União das Freguesias continuará a apostar no apoio ao associativismo visando o reforço e aprofundamento deste na freguesia através do Programa de Apoio ao Associativismo. Pretende-se nesta área de atividade, levar a efeito em 2016 as seguintes ações:

- a) Promover o programa de apoio ao associativismo;
- b) Apoiar o movimento associativo da freguesia de modo a que estas possam implementar as suas atividades;
- c) Dinamizar e promover atividades com as associações locais;
- d) Contribuir para o desenvolvimento de parcerias para a realização de atividades de lazer e tempos livres destinadas à população em geral;
- e) Promover a formação no âmbito de candidaturas de apoio ao movimento associativo.

AMBIENTE, ESPAÇOS VERDES E ESPAÇO PÚBLICO



As Necessidades e anseios da população para a melhoria do espaço público continua a ser uma das maiores preocupações, que o ano 2016 nos desafia.

Se a prioridade em 2015, foi o tentar implementar, o levantamento, análise de situações registadas e referenciadas pela população em 2014, conseguidas algumas, em estreita ligação, da nossa parte (Junta de Freguesia), com os serviços do Município de Sintra, por parte desta, para uma efetiva resolução dos problemas mais prementes. Para o ano de 2016, terá

obrigatoriamente de ser a resolução das pequenas intervenções de requalificação do equipamento, do espaço público e do espaço verde. Estudar, propor implementar outras, dentro do nosso cabimento financeiro, que se encontram sob responsabilidade da **União das Freguesias do Cacém e São Marcos**.

O investimento nestas áreas, vai continuar a depender em exclusivo das disponibilidades financeiras, que por força da lei nos é disponibilizada, tendo em conta, as prioridades objetivas e prioritárias da junta.

Assim, devem ser garantidas as condições necessárias, para assegurar o apoio às equipas interna ou externa, para a manutenção dos **Espaços Verdes e Equipamentos Públicos**, beneficiando deste modo, toda a população.

O ano 2016, vai tornar-se numa luta constante, quer pela racionalidade financeira, do continuar a fazer mais e melhor, com os recursos disponíveis.

AMBIENTE E ESPAÇOS VERDES

Assumimos em 2016, continuamos o compromisso, tirando partido do pouco que nos é dado, realizar na Freguesia - **Mais e Melhor Qualidade de Vida** para todos os fregueses e a todos aqueles que nos visitam ou trabalham, de modo a proporcionar a permanência ou visita há freguesia, que para o efeito, passa pela utilização e usufruto dos espaços de lazer, do equipamento infantil ou desportivo, por parte da população sénior e infantil, como áreas prioritárias a apostar.

Com este objetivo, é necessário e nossa determinação, realizar iniciativas regulares, através da sinalização de datas e acontecimentos comemorativos, chamando as forças vivas da Freguesia, população, instituições, coletividades, comerciantes e outras, na realização de eventos que consideremos de importância para a **União das Freguesias do Cacém e São Marcos**.

DESENVOLVIMENTO DE PROJETOS E CAMPANHAS:

Vamos continuar a tentar ativamente na reestruturação dos pontos de recolha, através do Programa de Valorização dos Óleos Alimentares Domésticos (PVOAD) promovido pelas entidades competentes, na recolha, através da colocação de equipamentos de recolha (OLEÕES).

Dejetos caninos – A colocação de mais placas de informação, de forma a sensibilizar o ato cívico, face aos dejetos caninos.

Pombos – Colocação de placas alertando para o fato de ser proibido alimentar os pombos, por manifesto risco para a saúde pública.

COMEMORAR

- a) Dia Mundial da Floresta e da Árvore;
- b) Dia Mundial da terra;
- c) Dia Mundial do Ambiente;
- d) Dia Mundial do Animal.

Continuar a apostar na promoção em ambiente escolar, na preservação do ambiente, através de apoios a projetos ligados a esta área.

GESTÃO E CONSERVAÇÃO DE ESPAÇOS VERDES:

- a) No âmbito do protocolo de delegação de competências, continuaremos a realizar a manutenção dos Jardins e Espaços Verdes, concessionada externamente, e no estreito cumprimento do protocolo existente, assim como, para as restantes áreas abrangidas;
- b) Construção, conservação e manutenção de pequenos espaços verdes em terrenos do domínio público municipal, a definir após análise conjunta com a CM Sintra;

- c) Na preparação do terreno, colocação de terra vegetal, arrelvamento, plantação de arbustos, árvores, rega e manutenção;
- d) Apoio a projetos Hortos Pedagógicos em diálogo e sob licenciamento com o Município de Sintra, de domínio público municipal.

ESPAÇO PÚBLICO

Proporcionar mais e melhores condições de vida para a população, na procura constante da melhoria, da utilização do equipamento e material, seja pela substituição e aquisição de novos equipamentos públicos, que se vão mostrando necessários, seja ainda, pela simples manutenção e conservação dos mesmos.

COMO LOCAL DE PASSAGEM E USUFRUTO DA POPULAÇÃO:

- a) Reforçar junto das entidades competentes a necessidade de mais e melhor limpeza, dos contentores do lixo, ecopontos, papeleiras;
- b) A plantação de mais árvores, em espaços ajardinados;
- c) Reforçar o equipamento público na Freguesia, com bancos, mesas de jardim, pérgulas, na R. Cidade de Lisboa, Alameda de São Marcos, Jardim Rainha Santa Isabel, R. da Esperança;
- d) Exigir junto da CM de Sintra a manutenção e reparação de escadas, degraus e muros instáveis à sua responsabilidade ou de quem de direito;
- e) Exigir dos serviços respetivos da CM de Sintra, a necessidade do reforço da iluminação pública em diversos locais da freguesia, assim como a rapidez na reparação das luminárias, apagadas na via pública.

EQUIPAMENTO URBANO, DESPORTIVO E PARQUES INFANTIS:

Acompanhar a gestão/manutenção dos vários parques infantis no âmbito do Protocolo existente entre a CM de Sintra e a União das Freguesias do Cacém e São Marcos.

Assegurar a dinamização e requalificação dos equipamentos públicos, sob gestão da Freguesia.

1. Parque Infantil da 3ª fase no Casal do Cotão;
2. Parque Infantil na Praceta D. Fernando II, orçamentado para adjudicação;
3. Parque de Dona Maria, estudar a sua requalificação;
4. Polidesportivos da Praça Cidade de Omura;
5. Polidesportivo da Sociedade Recreativa de São Marcos, orçamentado;
6. Recuperar o espaço desportivo da Praça Vale Mourão, colocando uma tabela de basquete e redes de proteção;
7. Recuperação do polidesportivo da 3ª fase no Casal do Cotão;
8. A colocação de equipamentos desportivos e lazer, na freguesia junto com outras áreas de intervenção, como por exemplo aparelhos de FITNESS, direcionados para a população.

CEMITÉRIO



É objetivo da Junta de Freguesia nestas áreas, levar a efeito em 2016 as seguintes ações:

Continuar a requalificar e a atualizar o Cemitério. Para além da informatização dos serviços, dados, a manutenção do cemitério passa pela requalificação de todo o espaço físico de muros e outros espaços.

- a) Construção de 2 WC (sendo 1 para deficientes);
- b) Reparação, conservação e manutenção da Capela;
- c) Construção de novos ossários;
- d) Preparação do terreno para o alcatroamento das ruas do cemitério.

COMUNICAÇÃO E INFORMÁTICA

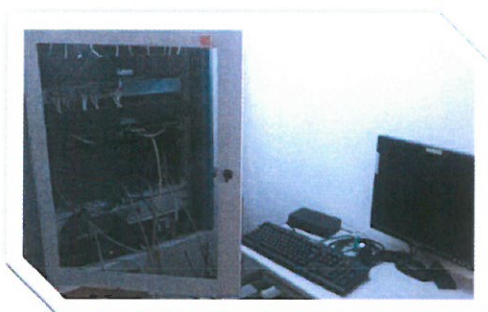

A área da comunicação é de grande importância na divulgação do que é feito na nossa freguesia ao nível da ação social, educação, desporto, cultura, ambiente, etc.

Desta forma, a União das Freguesias pretende continuar a melhorar a divulgação de todos os serviços que a junta presta, para que todos os munícipes da freguesia possam ter um melhor acesso ao que se passa no dia-a-dia da freguesia.

- a) Aquisição de novo servidor (Windows 2012) para a sede no Cacém;
- b) Aquisição de computadores e licenças para substituição dos computadores com Windows Xp e Office 2003;
- c) Manutenção dos equipamentos e rede informática e monitorização de emails e site da UFCSM;
- d) Comunicação, cartazes, folhetos e divulgação;
- e) Promover e divulgar a informação das iniciativas no/s facebook da UFCSM.



União das
Freguesias
do **Cacém** e
São Marcos

UNIÃO DAS FREGUESIAS DO CACÉM E SÃO MARCOS

MAPA DE PESSOAL

(NOS TERMOS DO ARTIGO 29.º DA LEI 35/2014, DE 20 DE JUNHO (LGTFP))

2016

UNIÃO DAS FREGUESIAS DO CACÉM E SÃO MARCOS

Mapa de Pessoal para 2016

(artg. 29º da Lei 35/2014, de 20 Junho LTFP)

| Atribuições/competências/atividades | Cargo / Carreira / Categoria | Nº de postos de trabalho | | Observações |
|----------------------------------------------------------------------------------------------------------------------------------------------------------------------------------------------------------------------------------------------------------------------------------------------------------------------------------------------------------------------------------------------------------------------------------------------------------------------------------------------------------------------------------------------------------------------------------------------------------------------------------------------------------------------------------------------------------------------------------------------------|------------------------------|--------------------------|-------------|--------------------------------------------------------------------------------|
| | | Preenchido | A Preencher | |
| Secretaria e atendimento ao público | | | | |
| Funções de chefia técnica e administrativa, por cujos resultados é responsável. Realização das atividades de programação e organização do trabalho do pessoal que coordena, segundo orientações e diretrizes superiores. Execução de trabalhos de natureza técnica e administrativa de maior complexidade. Funções exercidas com relativo grau de autonomia e responsabilidade. | Coordenador Técnico | 1 | 0 | 1 c) Mobilidade interna inter-carreiras (anterior, encarregado operacional) |
| Funções de natureza executiva, de aplicação de métodos e processos, com base em diretivas bem definidas e instruções gerais, de grau médio de complexidade, nas áreas de atuação comuns e instrumentais e nos vários domínios de atuação dos órgãos e serviços. | Assistente Técnico | 9 | 2 | 11 2 postos por acesso a reserva de recrutamento |
| TOTAL | | 10 | 2 | 12 |
| Gestão Financeira | | | | |
| Funções consultivas de estudo, planeamento, programação, avaliação e aplicação de métodos e processos de natureza técnica e/ou científica que fundamentam e preparam a decisão, elaboração, autonomamente ou em grupo de pareceres e projectos, com diversos graus de complexidade e execução de outras actividades de apoio geral ou especializado nas áreas de actuação comum, instrumentais e operativas dos órgão e serviços, funções exercidas com responsabilidade e autonomia técnica, ainda que com enquadramento superior qualificado. Pode representar o órgão ou serviço em assuntos da sua especialização, tomando opções de índole técnica adequadas por diretrizes ou orientações superiores. Coordena os trabalhadores que executam | Técnico Superior | 1 | 0 | 1 Observações |
| Funções de natureza executiva, de aplicação de métodos e processos, com base em diretivas bem definidas e instruções gerais, de grau médio de complexidade, nas áreas de atuação comuns e instrumentais e nos vários domínios de atuação dos órgãos e serviços. | Assistente Técnico | 1 | 0 | 1 |
| TOTAL | | 2 | 0 | 2 |
| Ação Social e Gabinete de Inserção Profissional | | | | |
| Funções consultivas de estudo, planeamento, programação, avaliação e aplicação de métodos e processos de natureza técnica e/ou científica que fundamentam e preparam a decisão, elaboração, autonomamente ou em grupo de pareceres e projectos, com diversos graus de complexidade e execução de outras actividades de apoio geral ou especializado nas áreas de actuação comum, instrumentais e operativas dos órgão e serviços, funções exercidas com responsabilidade e autonomia técnica, ainda que com enquadramento superior qualificado. Pode representar o órgão ou serviço em assuntos da sua especialização, tomando opções de índole técnica adequadas por diretrizes ou orientações superiores. Coordena os trabalhadores que executam | Técnico Superior | 2 | 3 | 5 a) 2 postos na área de Psicologia e 1 posto na área da Ação Social |
| TOTAL | | 2 | 3 | 5 |

UNIÃO DAS FREGUESIAS DO CACÉM E SÃO MARCOS

Mapa de Pessoal para 2016

(artg.29º da Lei 35/2014, de 20 Junho LTFP)

| Atribuições/competências/atividades | Cargo / Carreira / Categoria | Nº de postos de trabalho | | Observações | |
|----------------------------------------------------------------------------------------------------------------------------------------------------------------------------------------------------------------------------------------------------------------------------------------------------------------------------------------------------------------------------------------------------------------------------------------------------------------------------------------------------------------------------------------------------------------------------------------------------------------------------------------------------------------------------------------------------------------------------------------------------------------------------------------------------------------------------------------------------------------------------------------------------------------------------------------------------------------------------------------------------------------------------------------------------------------------------------------------------------------------------------------------------------------------------------------------------------------------------------------------------------------------------------------------------------------------------------------------------------------------------------------------------------------------------------------------------------------------------------------------------------------------------------------------------------------------------------------------------------------------------------------------------------------------------------------------------------------------------------------------------------------------------------------|------------------------------|--------------------------|-------------|-------------|-------------------------------------------------------------|
| | | Preenchido | A Preencher | | |
| <p>Educação, Cultura, Desporto, Juventude e Centro Carlos Paredes</p> <p>Funções consultivas de estudo, planeamento, programação, avaliação e aplicação de métodos e processos de natureza técnica e/ou científica que fundamentam e preparam a decisão, elaboração, autonomamente ou em grupo de pareceres e projectos, com diversos graus de complexidade e execução de outras actividades de grupo geral ou especializado nas áreas de actuação comum, instrumentais e operativas dos órgãos e serviços, funções exercidas com responsabilidade e autonomia técnica, ainda que com enquadramento superior qualificado. Pode representar o órgão ou serviço em assuntos da sua especialização, tomando opções de carácter técnico, operacional ou administrativo. Coordenar os trabalhos de natureza técnica e/ou científica que se realizam no âmbito do órgão ou serviço.</p> <p>Funções de coordenação dos assistentes operacionais afectos ao sector de actividade por cujos resultados é responsável, realização de tarefas de programação, organização e controlo de trabalhos a executar pelo pessoal sob sua coordenação. Substitui o encarregado geral nas suas ausências e impedimentos.</p> <p>Funções de natureza executiva, de aplicação de métodos e processos, com base em directivas bem definidas e instruções gerais, de grau médio de complexidade, nas áreas de atuação comuns e instrumentais e nos vários domínios de atuação dos órgãos e serviços.</p> <p>Funções de natureza executiva, de carácter manual ou mecânico, enquadradas em directivas gerais bem definidas e com graus de complexidade variáveis. Execução de tarefas de apoio elementares, indispensáveis ao funcionamento dos órgãos e serviços, podendo comportar esforço físico.</p> | Cargo / Carreira / Categoria | Preenchido | A Preencher | Total | Observações |
| | Técnico Superior | 1 | 0 | 1 | a) |
| | Encarregado Operacional | 0 | 0 | 0 | c) Mobilidade interna inter-carreiras - Coordenador Técnico |
| | Assistente Técnico | 1 | 2 | 3 | a)1 a) 2 novos trabalhadores para o CCP |
| | Assistente Operacional | 2 | 1 | 3 | a)1 novo trabalhador para o CCP |
| TOTAL | | 4 | 3 | 7 | |
| <p>Transportes</p> <p>Grupo de trabalhadores que executam funções no espaço público da Freguesia, de carácter manual ou mecânico, enquadradas em directivas gerais bem definidas e com graus de complexidade variáveis. Execução de tarefas de apoio elementares, indispensáveis ao funcionamento dos órgãos e serviços, podendo comportar</p> | Cargo / Carreira / Categoria | Preenchido | A Preencher | Total | Observações |
| | Assistente Operacional | 2 | 0 | 2 | |
| | TOTAL | | 2 | 0 | 2 |
| <p>Serviço de Intervenção Local</p> <p>Funções de natureza executiva, de carácter manual ou mecânico, enquadradas em directivas gerais bem definidas e com graus de complexidade variáveis. Execução de tarefas de apoio elementares, indispensáveis ao funcionamento dos órgãos e serviços, podendo comportar esforço físico. Grupo de trabalhadores que executam funções como operários nos jardins públicos da Freguesia, de carácter manual ou mecânico, enquadradas em directivas gerais definidas por superiores hierárquicos e com graus de complexidade variáveis. Execução de tarefas de apoio ao elementares, indispensáveis ao funcionamento da unidade orgânica na qual estão inseridos, podendo comportar esforço físico. São responsáveis pela correcta utilização dos equipamentos, podendo</p> | Cargo / Carreira / Categoria | Preenchido | A Preencher | Total | Observações |
| | Assistente Operacional | 2 | 2 | 4 | a) 2 novos trabalhadores |
| | TOTAL | | 2 | 2 | 4 |

UNIÃO DAS FREGUESIAS DO CACÉM E SÃO MARCOS

Mapa de Pessoal para 2016

(artg. 29º da Lei 35/2014, de 20 Junho LTFP)

| Atribuições/competências/atividades | Cargo / Carreira / Categoria | Nº de postos de trabalho | | | Observações |
|------------------------------------------------------------------------------------------------------------------------------------------------------------------------------------------------------------------------------------------------------------------------------------------------------------------------------------------------------------------------------------------------|--------------------------------------------------------|--------------------------|-------------|-------------|----------------------------------------------|
| | | Preenchido | A Preencher | Total | |
| | | Cemitério | Preenchido | A Preencher | |
| Funções de natureza executiva, de carácter manual ou mecânico, enquadradas em directivas gerais bem definidas e com graus de complexidade variáveis. Execução de tarefas de apoio elementares, indispensáveis ao funcionamento dos órgãos e serviços, podendo comportar esforço físico. Executa tarefas de apoio social diário na distribuição de mantimentos e roupas às pessoas carenciadas. | Cargo / Carreira / Categoria Assistente Operacional | 3 | 1 | 4 | 1 posto por acesso a reserva de recrutamento |
| TOTAL | | 3 | 1 | 4 | |
| TOTAL FINAL | | 23 | 11 | 34 | |

Observações / Vínculos que não por tempo indeterminado

- a) Postos de trabalho a termo resolutivo incerto
- b) Postos de trabalho a termo resolutivo certo
- c) Postos de trabalho em mobilidade

| Mapa Resumo dos postos de trabalho por cargo/carreira/categoria | | |
|-----------------------------------------------------------------|------------------------------|-------------|
| Cargo/carreira/categoria | Número de postos de trabalho | Observações |
| Técnico superior | 7 | |
| Coordenador técnico | 1 | |
| Assistente técnico | 15 | |
| Assistente operacional | 11 | |
| TOTAL | 34 | |

Aprovado em Reunião de Executivo de 02 de dezembro 2015

Aprovado em Reunião de Assembleia de Freguesia de 29 de DECEMBRO 2015

O Presidente

Cristina Afonso